



**AGRICULTURA**  
SECRETARÍA DE AGRICULTURA Y DESARROLLO RURAL



**SENASICA**  
SERVICIO NACIONAL DE SANIDAD VEGETAL  
INOCUIDAD Y CALIDAD AGROALIMENTARIA

**inifap**

Instituto Nacional de Investigaciones Forestales, Agrícolas y Pecuarias

COMITÉ ESTATAL DE SANIDAD VEGETAL  
DEL ESTADO DE MÉXICO



**Para plagas de importancia económica presentes en apoyo a la producción de maíz, frijol, trigo y arroz**



**N°12**

Junio 2022

# Boletín de Alerta Fitosanitaria del SENASICA para Gusano cogollero en el Estado de México



Colaboración Técnico-Científica:

Dirección en Jefe  
Dirección General de Sanidad Vegetal  
Instituto Nacional de Investigaciones Forestales, Agrícolas y Pecuarias del Campo Experimental Bajío  
Comité de Sanidad Vegetal del Estado de México

Vigente del 20 al 26 de junio de 2022

**Gusano cogollero en Estado de México**

Derivado de la información recabada a través de los censos realizados en campo y el pronóstico meteorológico a 7 días, la **AF-SENASICA** correspondiente a **Gusano cogollero en Estado de México**, notifica a los municipios con nivel de riesgo con el objeto de prevenir que la plaga se establezca en el cultivo.

**1. Condiciones meteorológicas favorables para el desarrollo de la plaga**

De acuerdo a la información meteorológica pronosticada en el estado se identifica que **existirán condiciones favorables** para el desarrollo de la plaga.

Temperatura máxima	<b>20.5 °C</b>
Temperatura mínima	<b>10.7 °C</b>
Precipitación	<b>31.7-105.7 mm</b>

**2. Análisis de probabilidad de riesgo**

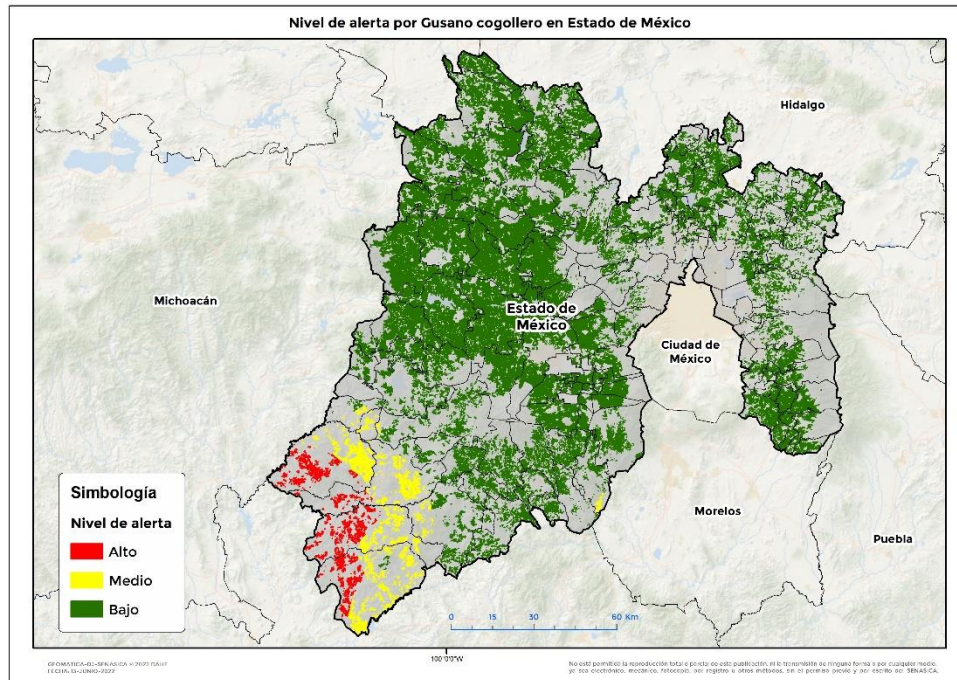



Se determina que la plaga puede comenzar su desarrollo debido a que hay:

- Condición favorable en **4 municipios con riesgo fitosanitario bajo** (Anexo 1).



**3. Sensibilización referenciado a estrategias operativas e impacto económico**

**Impacto económico en las hectáreas con mayor riesgo:**

-  **120 municipios en riesgo 478,853 ha**
-  **4 municipios en riesgo alto 13,933 ha**
-  **240 millones de pesos**

**Acompañamiento técnico al sector**

- Se considera oportuno:
- Notificar al productor para que puedan implementar **acciones preventivas (capacitación y acompañamiento técnico)** en los municipios identificados.
  - Intensificar los sistemas de monitoreo en los Puntos de Seguimiento Fitosanitario.
  - Fortalecer las actividades de exploración en las unidades de producción.

Nota: El siguiente cálculo fue establecido tomando en consideración el precio medio rural promedio del estado (Fuente: SIAP, 2020).

Gusano cogollero en Estado de México

4. Avance de siembra

Avance de siembra de maíz en el estado de Estado de México al 20 de junio de 2022  
Ciclo PV

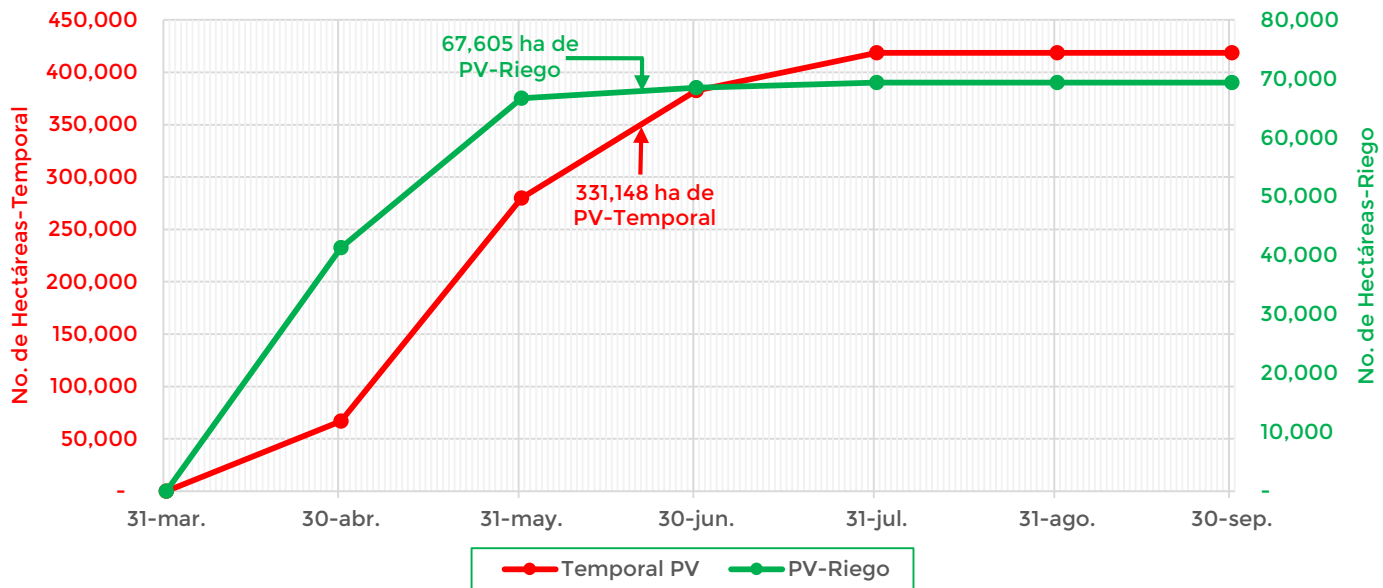

De acuerdo con los registros del SIAP, se estima el siguiente avance de siembra:

-67,605 ha bajo condiciones de **riego**

-331,148 ha bajo condiciones de **temporal**

5. Recomendaciones AF-SENASICA

Derivado de la integración de elementos como: superficie de producción de maíz en su modalidad Primavera-Verano, variables meteorológicas, etapa fenológica susceptible del cultivo hospedante, dinámica poblacional de la plaga y acciones operativas implementadas, se sugiere al personal técnico del Servicio Fitosanitario lo siguiente:

1. El acompañamiento técnico debe fortalecerse en los municipios señalados con riesgo alto, con el objetivo de **verificar la etapa fenológica del cultivo e incidencia posible de la plaga.**
2. Establecer un cronograma de actividades y calendario de visitas en los diferentes predios de los municipios identificados **a fin de brindar de manera oportuna información al sector agrícola como base para el manejo preventivo.**
3. Sensibilizar al sector agrícola en el manejo preventivo, donde **se transfiera la metodología del monitoreo oportuno de la plaga, que permita y coadyuve en la accionabilidad ante un brote emergente.**
4. En caso de encontrar la plaga, **prestar especial atención en el uso de plaguicidas autorizados por COFEPRIS y privilegiar el principio del control biológico bajo un enfoque de manejo sostenible de la plaga de forma regional.**

Vigente del 20 al 26 de junio de 2022

Gusano cogollero en Estado de México

Anexo 1.- Se han identificado 4 municipios en **riesgo alto** con presencia del cultivo para el desarrollo de Gusano cogollero, mismos que en caso de presentarse la plaga estarían en riesgo.

Municipios con cultivo y probable riesgo por Gusano cogollero en Estado de México

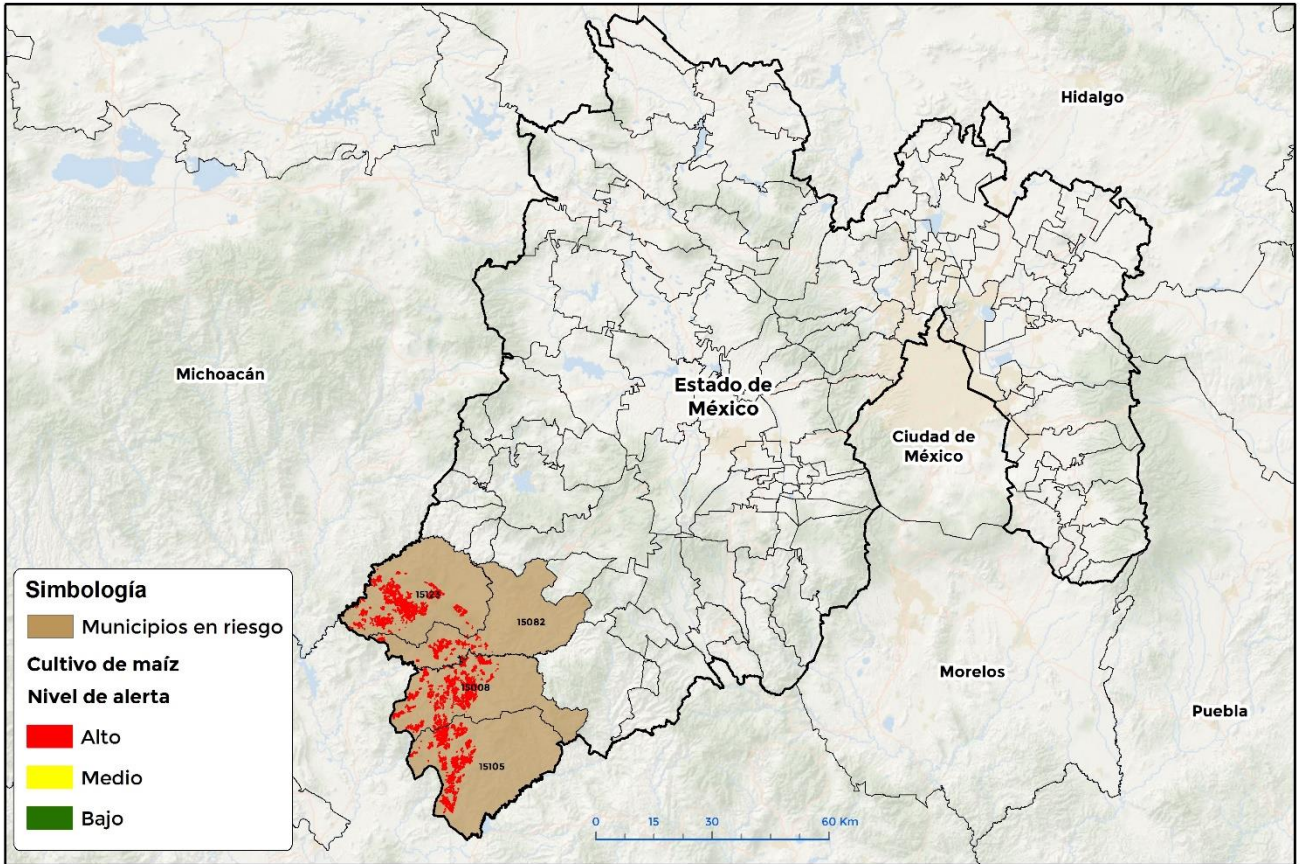

**Simbología**

- Municipios en riesgo

**Cultivo de maíz**

**Nivel de alerta**

- Alto
- Medio
- Bajo

GEOMATICA-01-SENASICA © 2022 DAHP  
FECHA: 15-JUNIO-2022

100°0'0"W

No está permitida la reproducción total o parcial de esta publicación, ni la transmisión de ninguna forma o por cualquier medio, ya sea electrónico, mecánico, fotocopia, por registro u otros métodos, sin el permiso previo y por escrito del SENASICA.

**Municipios con estrategia operativa 2022**

Municipio	Clave	Superficie (ha)
Amatepec	15008	4,559
Tejupilco	15082	1,131
Tlatlaya	15105	3,540
<b>Total general</b>		<b>9,230</b>

**Otros municipios con nivel de riesgo bajo**

Municipio	Clave	Superficie (ha)
Luvianos	15123	4,703
<b>Total general</b>		<b>4,703</b>

Contacto

Correo: [alerta.fitosanitaria@senasica.gob.mx](mailto:alerta.fitosanitaria@senasica.gob.mx)

Teléfono gratuito: 800 987 987 9